朝鮮日報
第二夕刊 四日(火)
本紙朝夕刊十二面

重慶側에 新和平說
依獨居中調停論擡頭
歐洲情勢에 動搖되는 蔣政權

【香港三日發同盟】聯合軍의 프란다스로부터의 敗退에 依하여 歐洲政局의 激變及 伊太利의 參戰態勢의 切迫等은 그때마다 敗戰의 重慶政權에 深刻한 衝動을주어 從來英米偏重의 重慶政權의 外交政策을 根底로부터 混亂시키고잇다 蔣介石、孔祥熙、王寵惠、徐謨等의 國府首腦部는 新情勢에 對處하려고 [illegible] 腐心하고잇는바 內部의 意見의 分裂로 아직 最後的決定에는 到達하지 못한模樣이다 卽 獨軍의和蘭侵入以來 孫科에依하여 頑强히 主張되고잇는 高度의 聯蘇政策은 孔祥熙、王寵惠等의 親米派와 날카롭게 對立된채 아직 解消되지안흘뿐아니라 西部戰線에서의 獨軍의 壓倒的 優勢는 다시 親獨派에 絶好의 機會를주어 現在 楊杰、朱家驊等의 獨逸留學生出身者間에 獨逸文化協會의 組織準備도 進行되고잇는一方 駐獨大使 陳介도 黨의 뜻을 바더 獨軍軍事顧問을 사이에너코 獨支接近을 劃策하고잇다고한다 重慶政府로서는 英米依存說의 從來의 關係와 米國에對한 期待를 考慮하여 表面으로는 [illegible] 標榜하고잇스나 裏面에잇서서의 有力한 親獨主張의 擡頭는 가릴수업는바이다 卽 이派는 獨支事變을 獨政府의 居中調停으로써 解決하려는것으로서 一般黨元老와 英米派全體가 問題는 日本側의 態度如何에잇는것이고 獨逸의 調停에 對하여는 異議업다는 見解를 가지고잇는模樣이다 勿論 內外關係가 極度로 複雜化한 現下의 重慶政權下에잇서 前述과가튼 和平에의 傾向이 如何한道程을 밟을는지는 今後의 事態의 發展에依하여 불수밧게업지만 一般으로 空氣가深刻化 한것과 國際情勢의 激化에 依하여 重慶政權의 和平에對한 見解가 從來와는 顯著히 趣念을 달리하는 一種의 平和에의 動向이 나타나고잇다는것은 자못 注目할만한다

新黨機運極濃化
四日、有馬伯等近衛公訪問

【東京電話同盟】久原政友總裁의 [illegible] 同時에 前田 [illegible] 旣成政黨解黨을 主張하여 各黨派首 [illegible] 新黨結成을 主張하여 [illegible] 近衛公 周近의 有馬賴寧伯、風見章氏等 [illegible] 訪問한以來 갑재기新黨運動이 [illegible] 會見의結果 兩者協調가成立되어 旣成政黨解體는漸次表面化하게되어 久原總裁도 同意하였으므로 有馬 風見兩氏는 四日夜 同道하여 私邸로 近衛公을 訪問하고 旣成政黨의 解黨機運의 現狀을中心으로 各方面情勢를 報告하고 重要意見을 交換하기로 되었다이에 對하여 近衛公이如何한 態度에 나올지 新黨運動의 成否에 가장 [illegible] 注目되고 있다 (寫眞 上 近衛公 下 有馬伯)

西班牙正副團長謁見

【東京電話同盟】이번에來朝한 西班牙國經濟使節團長 아르베르트·카스트르·히론氏는 副團長으로 세·로하스·이모레노氏와함께 오는七日午前十時三十分 위고同國公使에게同伴되어 宮中에參內 天皇陛下께謁見하고 來朝에對하여 陛下께啓奏를 奉呈하고 更히 皇后陛下께謁見하기로되었다

李王殿下 桃山御陵御參拜

【京都電話同盟】大阪部隊의要職에 御赴任의途中 京都에一泊하신 李王殿下 同妃兩殿下께서는 四日午前八時卅分 宿舍 都호텔御出發、自動車로 桃山御陵에御參拜後 李王殿下께서는 御單身으로 石原部隊司令部를御訪問、同十時卅分 一旦 호텔에御歸還、午後一時卅分 妃殿下御同伴으로 호텔御出發 泉山御陵御參拜後 岡崎의京都市美術館을보시고 五日午前九時十三分 京都驛發 大阪으로向하셨다

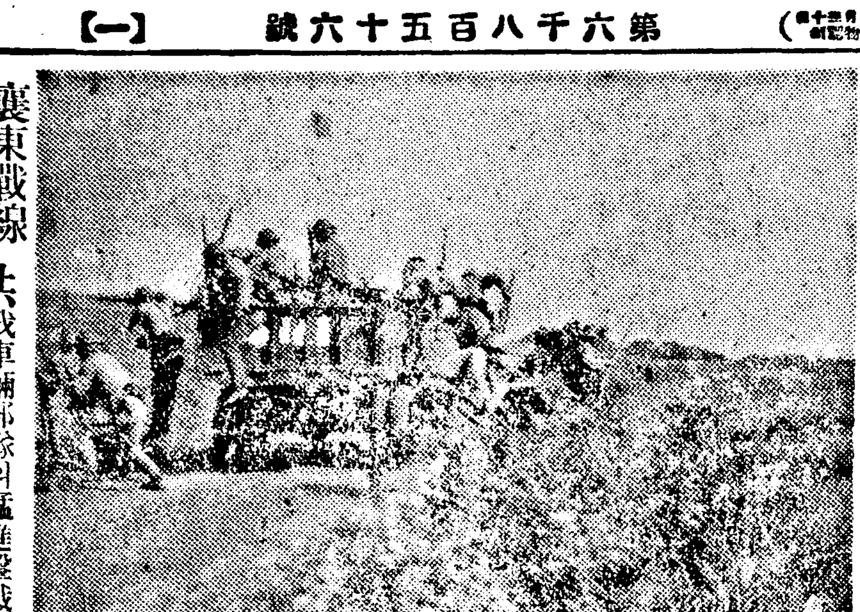

裏東戰線 上、我車輛部隊의猛進擊戰鬪準備、下高原의 풀바테서잠간休息하는皇軍勇士

龍雲暗殺陰謀 重慶의政治的略策

【香港三日發同盟】昆明에서의情報에依하면 五月三十日夜 突然 [illegible]

官吏制度改革要領
勅任官任用範圍擴大等

【東京電話同盟】官吏制度改革에 關한 第五回委員會는 三日午後 首相官邸에서 開催된바 文官任用改正에依한 官吏의 自由任用及銓衡任用의範圍擴大에 關하여 具體的으로 審議한結果 大體로 左와如히 改革綱領을 決定하였다 그리고 政府로서는 느저도 來週中에는 官吏制度改革에 關한 諸案全部를 [illegible] 手續을 完了하고 同委員會를 解消시킬方針이다

◇官吏任用令改正에依한任用範圍擴張에關한綱要骨子

一、勅任文官의 銓衡任用의 範圍를 擴張할것 卽民間의智識經驗을 官界에 導入하기爲하여 內閣의臨時委員會議를 經하여 民間의無資格者로도 登用하다 그任命官職의範圍는 專賣局長官 內閣情報部長 物資局次長 貿易局長官 馬政局長官 觀光局長官 [illegible] 局長 預金部資金局長 通信局長 外務省情報部長等이다

二、農林、商工兩省에는 民間의經濟智識及經驗을가진 專門家를 勅任官으로任用하여 參政官(假稱)으로하여 政務에參與시키도록한다 그員數는 兩者各各 二、三名으로하고 兩省大臣의政策에關한 뿌레인트러스트로서의 役割을하다 그地位는 政務次官 參與官의順位로하고 大臣과그進退를 가치할것

三、農林、商工、遞信、大藏、拓務、內務、厚生等 各省에서는 書記官、事務官의 定員의 五分之一(二割)을 그資格如何를 不問하고 下級官吏로부터 登用할것

四、技術官僚의 [illegible] 열기爲하여 그俸給에 特別考慮를하고 또課長、局長에 積極的으로任用할것

五、官吏가同官職에 오래 머물 時는 그地位如何를 不問하고 現職대로 官等俸給을 引上할것 例를들면 課長그대로 勅任官에 任命할수있다

六、地方廳에서는 特別官吏를本官에 任命할수있도록하고 自治團體의 役員을 地方廳의 官吏에 登用하는것을 열것

北支戰歿郷土部隊合同告別式에 中村朝鮮軍司令官弔電

지난三月下旬以來 北支○○州高地區를 中心으로展開된 山西南部殘敵掃蕩戰에 參加하여 介石의中央軍을 擊滅하고 赫赫한武勳을세운 我朝鮮郷土部隊의 戰歿勇士의 合同告別式은 來六日 北支○○에서 盛大히 擧行될터이다 이에對하여 中村朝鮮軍司令官은 이戰史에 빗나는 勳功을 생각하고 四日에다음과가튼 弔電을 보내었다 貴部隊戰歿諸士의 合同告別式 [illegible]

米、海軍增强案可決
總額六億五千五百萬弗

【華盛頓三日發同盟】米上院은下院에서 [illegible] 總額六億五千五百萬弗의 海軍一割一分增强案(第三次비조案)을 滿場一致로可決하였다

道義武器禁輸 米國의本意가아니다

【華盛頓三日發同盟】米國政府가 工作機械、飛行機엔진等에 對하여 全面的 道義的禁輸를 考慮中이라는 [illegible]

英撤退作業被害

【倫敦三日發同盟】英海軍省發表 [illegible]

埃及、聯合軍에加擔
마헬首相決意披瀝

【카이로三日發同盟】埃及政府는 [illegible]

獨側戰死傷五萬
聯合軍捕虜는百廿萬

【伯林三日發同盟】[illegible]

農林省異動

【東京電話同盟】[illegible]

國府陳專使一行 四日空路로歸國

【福岡電話同盟】日本各地訪問의 使命을다하고 日本에서 最後의 夜를 福岡市에서 [illegible] 四日午前十時四十分 [illegible] 一路歸國의길을 떠났다

定例局長會議 總監도移秧狀態視察

總督府定例局長會議는 四日午前九時半부터 總督府第三會議室에서開催 [illegible]

八面鋒

[illegible]

人事·集會

[illegible]

伊國着着參戰準備
軍隊集結、食糧統制强化等
羅馬市刻一刻緊張

【羅馬三日發同盟】[illegible]

가이다氏痛論 코르시카、니스는伊領

【羅馬三日發同盟】[illegible]

巴里突襲目擊 駐佛米大使의報告

【華盛頓三日發同盟】[illegible]

西、反英熱沸騰 民衆의데모終日繼續

【馬德里三日發同盟】[illegible]

怪蘇聯地圖 뉴욕타임스紙揭載

[illegible]

滿洲建設開拓 勤勞奉仕隊渡滿

【門司電話同盟】[illegible]

巴里爆擊後報
佛軍獨機十七臺擊墜
佛軍司令部發表

【巴里三日發同盟】[illegible]

蘇聯크립스大使承認?
兩國間諒解成立說

【倫敦三日發同盟】[illegible]

英空軍猛活躍

【倫敦三日發同盟】[illegible]

政友中島總裁 新黨合流決意

【東京電話同盟】[illegible]

政友統一派 發展的解體決議

【東京電話同盟】[illegible]

大東港問題로 佐方技監來京

[illegible]

參茸補益水 補陽補陰 定價五円(送料五十二錢) 株式會社模範賣藥商會 京城府淸進町一八四番地 電話光化門三二六〇番

돈버는機械 (シノロ式) 五合의쌀 城野製作所

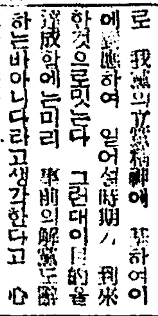

食慾增進に ネオトン 全國有名藥房にあり

七十圓 漢藥全集 建築設計 三洋舍 生徒募集 住宅傳貰賣却 洋服 大發明 朝報案內 電髮 ワタナベ 書主浣齒科 漢藥醫學講義者

テーリン 頭痛에

テーリン의效力은…… 頭痛、感氣、현기증을 速히 解消할뿐아니라 當用하면 腦神經의 榮養을도와서 明朗하게하며 强心作用이 잇슴으로 心臟을 强하게補하는 優秀한 效果가 잇슴니다。 一般解熱劑나 頭痛藥과 相違하야 全然 胃腸等을 害하지안는 理想的 頭腦良藥입니다。
定價 二十錠 三十錢 五十錠 一圓
發賣元 東京市 中村信治商店
淸津 新井藥房

耳鼻咽喉科 朴泳敦

外科 X光線科 醫學博士 鄭求忠

モヒ中毒 オネホンターヂン 發明完成 木村藥房

고추가루都賣 東洋製油所

メガネハ 中村眼鏡店 京城本町一丁目入口

官公吏手當增給問題
民間側實情도參酌
適當한待遇改善은許可方針

전국관공리에게 임시상여를 주기로 결정하여 임시상여와 전기 고 ○○부터 봉급의 이할의 수당지급에 대한 준비를 하기로 되어 임시상여는 월급 ○○원 까지 수당이니 하는 을 바다 도로 이달부터 지급한다는 내보지못하고 물까누구에 시달리 각의 결정에 대한 총독을 바든든 관공리로서는 한층 총독부에서는 사일 정례국장회의 에서 추천인사과장(熊井人事課長)으로부터 이에대하여 업서 의 결정에의하여 조선도실 시하기로된 사정을 보고하엿다 어떠케 미칠까하는것이 또한제 이에 총독부로서는 관하관공서에로 당국으로서도 이에대한 고려를하고잇다 즉작년부터 실시 되여잇는 회사직원급여 임시조치령(會社職員給與臨時措置令)에의하여 사원상여에 이상으로 급료를 올리거나 종래정도 이상 으로 상여금을 지급할때는 총 독의 허가를 어더야하게 되어 잇서 원칙적으로는 급료를 올리 지못하게 되어잇지만 이번 관공리의 급료를 올리게되면 민간회사 직원만 급료를 올 리지못하게되어잇다고하면 다소 모순이 잇는듯한감도 잇지 안타 그러나 사실은 금번의 관 공리에 대한 수당 상여의 지급 은 물가 올른것을 참작한것임 은 물론이나 그간 민간회사에 서는 전시수당이나 상여의지급 이사변후 엄마큼 증가한 사정도 참작한것으로 만일그 간에 수당 또는 상여를 올려야 할 사정에 잇는것에 한해서는 개

〈山地理財課長 談〉

이에대하여 총독부 산지이재 과장(山地理財課長)은 다음과 가치 말한다

민간회사는 이미 전시수당에 니 물가수당이니하여 몃번씩봉 급을 올린것이잇기때문에 그대 우가 사변전에 비하면 상당히 도에달하여잇다 또상여급도 회 사는 매개두번씩 주는것이 사실 이다 그러나 일면에 상여한번 에 만주는 회사가잇다면 문제가될 것이다 그리고 전시수당기는 영 식으로 증액을 하라는 문제에 대하 여는 그실정을 조사해서 사변이후에 러번씩올려서 상당한 수준에 달한 것이면 이것은 불허가할수 잇는것이오 상당한수준 주는회사 에 하여도 또 그실시를 상당한수준 에 른문난이 일을만한 수준에 달 하지못한것이라면 그것은 허가 하지안흘수가 업는것이다 따리 에게 임시상여와 전시수당을준 다고해서 민간회사의 상여 봉 급을 요구하는대로 전부허가 한다면 전번에 실시한 회사직 원급여임시조치령은 전연 공문 (空文)화할뿐아니라 저물까정책 수행에 막대한 영향을끼칠것이 므로 그러케할수는업다 하여간 관공리는 사변전의대우가 그대 로잇서서 일반 봉급생활자중에 제일저급의봉급을밧고잇든터이므 로 이번에 임시상여니 전시수 당이니 약간주기로 되는것을 그다지 큰우대로 볼것은아니다

臨時賞與支給
拓務省、總督府에正式通牒

판리에게주는 중원(中元)『뽀 나스』에관하여서는 각의의결정 에의하여 사일척무성(拓務省)으 로부터 총독부에 『연말상여의일 부를 유월말에 임개월분어내 로 지급하라』는 정식통첩이왓 스므로인사과에서는 금속히임시 『뽀나스』를 지급할준비에 착 수하엿다

防空訓練 第二日
假想

"敵機空爆의被害
京仁兩都家屋若干破壞"

경기도 방공본부에서는 사일 오전열한시삼십분 다음과가튼훈 련정보 제칠호를 발령하엿다

그후판명된손해는 다음과갓다

京城…大破家屋約○○棟、燒失戶數約○○戶 死約傷約○○名

仁川…仁川港及 附近一部가破(爆?)壞되엿지만 死傷者는극히적다

空襲警報下 京電의失策
晝夜分別업서三十分間停車

경기도방공훈련의 제이일인사 일오전아홉시삼십분 훈련공습경 보가나자 부내의전차는 일제히 그자리에정지하여 동열시까지약 삼십분간 대중교통에큰지장이생 겻다그런데 이것은경전에서방공 훈련의 내용을잘모르고 어기는 실책을한것이다 즉훈련공습경보 가잇슬때에 전차를 멈추는것은 야간에만 시행하고 주간은그대 로 운전을해야할것인데 경전에 서 착각을일으켜가지고 이상과 가튼 추태를연출한것이다 이에 대하여 전차과에서는 다음과가 치말한다

대단히 미안합니다 당국의 지시에 공습경보가 발령되엇 슬때는 전차를 멈추라고하엿 스나 주간과 야간에대한예외 칙칙이 업는줄로 알고그냥정 차를 시켜던것입니다 하여튼 우리의 불찰도 그가치되엇스 니까 널리 용서하여주십시오

青年鐵道自殺

【鐵道局齊藤】 삼일아침여덟시반 쯤에 원산(元山)으로부터 영양 (襄陽)으로 가던열차가 삼일포 (三日浦)와고성(高城)사이를진행 하던중 강원도 고성군고성면서 리(高城西里)사는박종억(朴鍾 ○)이란스무두살 먹은청년이기관 차에부디처즉사하엿다 죽은원인 은 자살인듯하다

豊川殺人事件
警察活動開始

【豊川支局電報】 삼일오후네시경 에풍천경찰관주재소에서는극히긴 장한가운데 와천(瓦田)부장과홍 (洪)순사가 의사를대동하고 송화군 용면상리(松禾郡龍面上里)방에급 행하여 모중대사건을 조사하고 도라왓는데 괴상한 시체(屍體) 를 검사한모양이며 아직내용을발 표하지안흠므로 자세한내용은알 수업스나 모방면으로 탐지한바 에의하면 상해치사(傷害致死)사 건이라하며 피해자의 주소씨명도 불명하다 경찰당국에서는 수배중인데 오 자를 모방면에 수배중인데 용의 자를 늘안에는사건의 내용이명확히 될것이다

醉夢이깨이자
虛僞强盜告發

삼일오후여덟시쯤 경기도시흥 군동면도림리(始興郡東面道林里) 삼백팔십번지 최경관(崔敬寬)(三○) 은 경성부도림정(道林町) 경 인가도에서 두명의괴한에게 현 금삼십원이들어잇는 지갑을 강 탈당하엿다고 영등포경찰서에 신고하여왓다

그서에서는 피해자에게 자세 한전후사실을 물어보니 허위강 도로 판명되어 이십구일무 처 분을하엿다 최경관이가 이상과가치 허위에 붓들리엇다

悲戀의處女
飮毒自殺

부내 서교정(西橋町)일백십이 번지 김부안(金富顔)(二○)은 그 근처에사는 박(朴)(二○)이라는청 년과 사랑하는 사이엿스나부 순의 부모가 박이가난하다는것 으로 한사코 반대함을부터따리 기가지합으로 이일오후 여섯시 양잿물을만이 먹고 신음하는것 을식구들이 아현의원(阿峴醫院) 에 입원치료 시켯스나 삼일밤 드디어 목숨이 끈허지고말엇다 더가지고 자기집에 들어가던길에 송갑스도써버린후 가족에게면목 이업게되엿스므로 강도를만낫다 고신고한것이다

府民體育大會
二十二、三兩日間開催

황기이천육백년을 봉축하는경 성부의 봉축부민체육대회는 드 디어 오는이십이、삼일양일에 경성운동장에서 거행키로되엇 는데 동대회의 제일일인 이십 이일에는 오전아홉시에 참가선 수일천여명이 먼저 조선신궁에 대집합하여 황국의 미영(彌榮) 과황군의 무운장구를 기원하고 정오에 경성운동장 상북장(相撲 場)에서 단체、개인의 씨름을처 음으로 경기가개시된다 동대회 의 경기종목은 다음과갓다

競技種目

實業庭球、實業排球、硬軟式庭 球、硬軟式野球、軟式野球、籠球、蹴球、男女 子卓球、水泳、陸上、自轉車、蹴球

鑿岩工養成所
入所生新募

총독부식산국 착암공양성소(鑿 岩工養成所)에서는 팔월일일부로 시길 신입생오십명을 모집중인 데 십칠세로부터 삼십오세까지 의 몸튼튼하고 상당한학력잇는 사람으로서 칠월십일까지 지원 하기를 바라고잇다

度量衡檢查
東署管內서不良品多數摘發

부내 동대문경찰서 관내도량 형(度量衡)검사는 사일오전아홉 시부터 경기도산업과에서 개원 네명이 출장하여 정밀한검사가 시작되엇다

첫날인 사일에는 우선 동서 직원 중 공오정목 동대문등 세 파출소관할구역안에잇는 칠백 점의 물을검사하엿는데 그중 일백오십여 점의 물을 압수하엿다

(사진은 도량형검사하는광경)

釜山、安東間
不定期急行運轉中止

요지음철도여객이 조금줄어젓 스므로 철도국에서는 지난일월 이십일일부터 운전하고 잇는부 산(釜山)안동(安東)사이에 부정 기급행열차를 오는십일부터중지 하기로되엇다

부산서떠나는것은십일오전일곱 시이십오분 안동서떠나는것은십 일오후아홉시이십오분발차로서 마금하기로되엇다

愛國班長協議會

【忠北文部】 청주읍 국민정신 총동원연맹에서는 파란개조하엿 든 동연맹 이사회와 평의원회 에서의 결의사항의 실천에대한 협의를하고저 판하 애국반장을 소집하고 오는일월일오후한시 와 동팔일오후한시와 이틀에나 누어 읍회의실에서 협의회를개 최하기로되엇다한다

三南에降雨中

지난달 이십팔일부터 나리기 시작한비는 오다마다하여 아직 까지 계속되어나리고잇는데 지 난삼일오전여섯시부터 사일오전 여섯시까지에 나린강우량을 보면 다음과가트며 광주(光州) 와 경상북도에는 지금도비가나 리고잇는중이다

新義州 三九粍 中江鎭 二○粍 新幕 二五 海州 一七 仁川 十四 京城 一五 全州 四 光州 二

苗板成績은滿點!
今般降雨로移秧도大概順調豫想
農林當局"指導激勵班"再出動計畫

요사이나린비로서 한봉양염려 되어던 모시자리물은대부분 당 초농림국장(湯村農林局長)이 사 일의 정례국장회의에서 보고한 바에의하면 모성적은 만점으로 서 중부이남에서는 벌써모내는 비에바꾸고 빠르곳에서는 벌써 견양가(乾畓)의모순이되도 늦 차게모를내고잇다 그러나 본래 적으로 시작되는것은 오는십사일 의 『농민데이』를중심으로 전후 두순간동안이 될것으로 이때 중앙에서는 농림국간부로『모심기독 려반』을 난호아 전소삽입노에 출장하여 지도격려하기로되엇다

湯村農林局長
局長會議에報告

新設校基地買收
地價昂騰으로豫算案을修正

경성부에서는 최근경성시내의 땅갑시 전에비해서 몹시올라간 까닭에 학교기지를 사드리려고 해도전에 작정햇든 금액을가지 고서는 엄두도못낼 정도이므로 금년에 임시관공부회의를 열 고종래의 예산안에 일대수정을 가하기로 되엇다 교육부회는오 는삼일오후 세시부터 부청에서 열리인데 부화구당국에서 제출 할개정예산안의 내용을 알아보 면다음과가다

즉기정예산안대로하면 교지 확장비로서 총액일백사십사만팔 천칠백구십원을 가지고서 망 원(望遠) 용강(龍江) 마포(麻 浦) 청운(淸雲) 창천(倉川)등 칠개교 의 교지를 확장하는동시에 금 년도에 신설할 봉아현(北阿峴) 마장(馬場) 공덕(孔德)등 삼개 신설교는 기지를 새로 매수하 고 지난해처로 그대로넘어온절 (○○) 종암(鍾岩)의두학교는 지 금까지 넘는데 이번에 기정예산안보다 결국이번 교육부회에 상정될 경정예산에는 일백사십칠만오천원 백오십원이증가하게되어 경정 예산에는 일백사십칠만오천원 이 되엇다

海蔘價格暴落
採取業者悲鳴

【新昌】 영흥만일대는 해삼(海 蔘)산출장으로 유명하다 대개이 해삼은 함경남도 문천반도(文川郡松 田半島)수민들이 채취하여 생활 을 보양해가던바 요사이일기가 더운관계로 종래한근이원칠십전 내지 삼원이십전씩하던것이 일 저서 가난한그들의 생활이위협 을밧고잇다는바 백여업자의 비 명이 날로노파가고잇다한다

請婚갓다매맛고
警察에呼訴

【新昌】 청혼하러갓다가 매만마 즈사건— 수일전 문천(文川)경 찰서에는 다리를 쓰지못하는오 십난 중년부인과 이를 부축해 온 이십넘짓 젊은사나이가나타 나 『청혼갓다 매마젓스니 법으 로다스려주시오』하는 가련하고도 우스운호소를해왓다

京元咸鏡線에置重
運行表改正

철도국에서는 오는 시월부터 전선(全線)에 여객열차 대증발 의 계획을 세우고 방금 『다이 야』를 작성하는중인데 이번열 차증발계획은 경원함경선(京元 咸鏡線)에 더욱이 중점을 두 고 『다이야』를 작성하는터인데 수년이래 경원함경선의 여객증 가수는 참으로 놀래일만한정도 로 늘조될것이라한다

金國勢調査
準備關係로延期

총독부에서는 오는일월일일에 기하여 『금』의국세조사를 실시 할예정이엇는데 여러가지준비 의관계로 금년가을까지 연기하 기로되엇다

內科 神經科 專門
李重澈醫院
主治醫 世專醫學士 南命錫
醫學博士 李重澈
京城府鐘路五丁目 電話東大門 入院完備 (初診六人 주야개)

今夜의放送

第一放送 ▲午後六時三十分 童話 ▲同六時三十分 時間 ▲同七時(東)講演 ▲同八時(東)時報 ▲同八時十分 夜曲 ▲同八時三十分(東)時話 ▲同八時四十分(東)落語 ▲同九時(東)室內樂

第二放送 ▲午後六時(東)物語 ▲同七時五十分(東)時話 ▲同八時(東)大阪三十分소리 ▲同八時三十分大藝別 ▲同九時

飼料商을監視
東署에서管下에調査

동대문서 경제계에서는 수일전 부터 그관내에잇는 십여점의 가 축사료(家畜飼料)도매상급 소매 업자들에게서 사입(仕入)매출상 황이 물건잇는데도 불구하고 고의로 파는것을 거절하엿다 세밀한조사를하 고잇는데 이것은최근 일부상인 시장에내노치안흐므로 자연 사 료난이 심하게 올라갓을뿐더러 돈을가지고도 살수조차업게되엇 스므로 이때까지기르던 가축을 팔아버리는 경향이 나날이 늘 어가고잇서 이러다가는 장차축 산업에 큰악영향을 가저올것이 매우우려된다는것으로 조사의결과는

洞里極貧者에
百圓을義捐

【大田】 당양군대전면대치리 형중씨는 동리극빈자를 동정하 여 자기도곤난함을 불구하고일 금백원을 동리구장 최상열씨에 게주며 극소하나 량식한되식이 라도 분배하기를 바란다고하엿 다 최씨는 감격한마음으로바더 난오월이십오일에 극빈자를 택하여 각각분배하엿는데 동부 락민은 물론이며 일반은 씨에대 한중찬이 자자하다더라

鎭川郡各面職員
訓練大會開催

【鎭川】 충북진천군각면직원훈련 대회는 일일오전칠시부터 동군 읍내리제이심상소학교교정에서개 최하엿는데 충청북도내무부장과 지방과장임석하에 관민다수참석 하여 오전에는 각면서기직원 열식이잇섯고 오후에는 심신단 련과체위향상을위하여 운동경기 가잇섯는데 면별성적은 다음과 갓다한다

一等鎭川面 二等梨月面 三等草坪面 四等鎭川面 五等萬升面 六等栢谷面 甲等萬升面

新醫博 金在興氏
岡山醫大서學位論文通過

『세부란스』의전강사 김재홍(金 在興)씨는 저간학위논문을 강 산(岡山)의과대학에 제출중이던 바 지난오월삼일에 동교교수회 에서 그논문이통과되엇다 김씨 로말하면 개성부지정(開城府池 町)사백칠십사번지 김건중(金 鍵中)씨의 차남으로 소화이년 에 개성에잇는 송도중학(松都 中學)을거처 세전(世專)에들어 가수학한결과로 소화육년에동 교를 졸업하고 고향교산부이과 교실에서 조수로잇다가 소화삼 일년에는 다시동교 산부인과강 사로 임명되는동시에 곳강산의 파대학으로가서 동교 생화학교 실(生化學敎室)에서 청수다영(淸 水多榮)교수의지도아래 삼년동안 열심으로 연구를거듭하다가 작 년사월에돌아와 모교에서 아직 것 강사의직을마라보고잇는 독 실한학도이다 이번에통과된 논 문은 다음과갓다

主論文

生體內의『데소기·시·호르믄』酸의生成에對하여

其一、『데히도로·호르믄』酸 其二 『데히도로·데소기시·호르믄』酸 의家兎體內에잇서서의運命 其二『호르믄』酸의海猿體內에잇서 서의運命

內外參考論文八篇

(사진은 김재홍씨)

稀代의"天才竊盜"送局
學校、百貨店、大商店舞臺로犯行百餘件이
奇怪! 刑餘者指導機關의學院長도關聯

작년삼월십삼일 오전두시서 다섯시사이에 부내정동정(貞洞 町)삼십번지 조선신탁회사(朝鮮 信託會社)사장 곡다하마(谷多喜 磨)씨의 집에 누구인가 들어가 『부로-취』유리함전좌과 실탄 십오다홉개와함께 의문등 이천 칠백여원어치를 훔처가엇던 일 이 서대문서에서 체포하기에이 파삼범으로 작년사월 대전형무 내어 기숙생들을 들인것을비롯

소를 출옥하자 곳 서울로 올 라와서 절도업을 시작한것인데 도로만 보도되엇스나 그후의게 속히주목된 일백세건에 유만여 원이라는 절도사상에 보기드믄 연이전문 배와고녀 경기도상업 여자상업등 각학교의 기숙사가 비이때를 노려들어가서 옷、시 게、책등 기숙생들을 들인것을비롯 하여 상당한액(三中井) 조선상회 (朝鮮商會) 주야산(組合) 참 고 금천대(金千代)회관등 솔 도 보내어 태전영(太田榮)에게 직업에 처분한것이다 그리고 절도업을 베다 더가지고 전당 잡힌것은 자기 안해를 시키고 팔것은 자기의 부하인 백의 조선물 배척안에 각자 통캐어내도 모조리검거 마산부경정(馬山府元町) 강순갑 순으로 천문한것인데 배척안이 (元龍中)씨의부내 박장(小) 진철 도 각자를캐어내도 모조리검거 되여 이번지 최경환(崔京煥)외열 두명이 시내혹은 지방으로다니 면서 팔거나 잡혀가지고 한데 모아나누 엇든것이다 그리고이 중에도 놀라운것은 이들의 장 물 대부분을 맛타가지고 처분 한것은 형여자(刑餘者)들의 선 도(善導)기관인 부산보성회(釜 山輔成會)경영의 오전에 경성지방법원검사국으로 전부송국되엇다

專賣局新廳舍
來月初落成式

부내망 부세비까지 회문동에신축 중인 전매국신청사는 그동안내 일 그리고이사하고 철월일일의 전매기념일(專賣紀念日)에 낙성 식을 성대히거행하기로되엇다

府常任委員
十七名改選

경성부에서는 삼일오후세시부 터 부회를소집하고 부회상임위 원을개선하엿는데 새로뽑힌 상 임위원은 전부십칠명으로 다음 과갓다

新任京城府會任委員 鄭嵐(?) 山中大吉 伊藤泰圭 李 斗用 趙俶植 李相殷 李康國 金光敏 成瀨辯太郎 鈴木文助 金漢奎 李昌雨 國友尙謙 加藤好陣 石原憲一 賓諸野七 田虎山 梅林卯三郎

스포-츠 뉴-스

東亞大會競技
朝鮮選手十九名出場

東京府主催大會(?)는 明五日부터九 月까지 五日동안 明治神宮外苑 에서 擧行케되엇는데 朝鮮選手는 庭球 排球를비롯하여 陸上 自轉車競技에 出場케되어 鮮內 에는 그리 참가하여 金鐵燮 李鍾求 選手는 이쎄 보 吳昌鉉 李永雨 이에 出場하게 된 金鉉吉 外 기지에 出場 ○○ 에는 金○○ 金永吉 李益洙 金淸鍾 八名이고 陸上에는 ○○ 『마라손』에 金 鉉浩 田武浩 金昌楨 朴順浩 二名이고 自 轉車의 三名으로 全部十九名이 參加케 되엇다

(寫眞은 東亞大會에 參加케 되는 李性求(右上) 金成元(左上) 金鉉 中(右下) 諸君)

普專軍이制覇
春季專生卓球大會

朝鮮學生卓球聯盟主催 第二十 一回全朝鮮春季學生卓球大會는 지 난 一、二兩日동안 大邱公會堂에서 擧行되엿는 바 個人單式에는 普專의 李康浩君이 優勝하고 個人複式에 는 亦是普專의 李康浩 金相熙組 가制覇하고 團體戰에도 普專軍 이 大勝하여 普專은 三冠王 을 획득하였다

◇個人單式

【五回戰】

普專(李康浩)3…0金 澤(大學)
金相熙(普專)3…0 金永正(普專)
李康浩(普專)3…1 朴泰晶(大學)

【準決勝】 【四人이리-그戰】

李康浩(普專)3…1 朴春植(法專)
金相熙(普專)3…0 朴春植(法專)
金相熙(普專)3…1 李康浩(普專)
李康浩(普專)3…1 金相熙(普專)

◇順位

第一位 李康浩(普專)
第二位 金相熙(普專)
第三位 李康浩(普專)
第四位 朴春植(法專)

◇個人複式

【四回戰】

普專(李康浩 金相熙)3…0 醫大(大野)

【準決勝】

普專(李○○ 金相熙)2…0 高商二手
法專(朴○○ 朴春植)2…0 醫大
普專 2…0 法專

【決勝戰】

普專(李康浩 金相熙)2…1 醫大(朴○○)

◇團體戰 (一部로 리-그戰을行)

【決勝戰】

普專(金相熙)5…1 大學
○普專(金相熙)3…0 大學(大野)×
○普專(李康浩)2…1 法專×
×法專(李○○)1…2 朴澤鎭○
○金永正2…0 醫大×
○金相熙2…0 醫大×
○李康浩2…0 大野×

私立中等庭球리-그
對陣과日程變更

私立中等學校庭球春季리-그戰은지난 달十五日부터 每日曜日에 午 前八時부터 午後一時부터 各 校의 事情과 天氣으로 因하여 不得已 中止되엇든바 今四日부터 各 校의 對陣과 日程을 다음 과가치 一部變更하여 다음

▲六月四日(火)
徽文對培材 培材對徽新 (普成

코-트)
▲六月五日(水)
東星對 培材 大東對東星 (普

成코-트)
▲六月六日(木)
培材對大東 徽新對大東(協

成코-트)
▲六月七日(金)
東星對 協實、協實對徽新(普

成코-트)
▲六月八日(土)
普成對徽新 中央對徽新 普成

對徽文(協實코-트)
▲六月十日(月)
養正對普成 普成對培材(協

成코-트)
▲六月十一日(火)
養正對普成 協實對中央 中央對
徽文(中央코-트)
▲六月十三日(木)
培材對養正 協實對培材(普成

코-트)
▲六月十四日(金)
中央對培材 徽新對養正

學生弓道大會
城大優勝

朝鮮學生弓道聯盟主催 第十回春 季學生弓道大會는 二日午前八時 부터 總督府弓道場에서 城大 高商 高工 高醫 醫專 師範 等 九個校의 參加로 各校에서 十五名 十五二十射로 競技한 結果 다음과갓다

◇團體 ▲一等城大 四十八中 ▲二等平醫 四十七中 ▲三等高工 四十五中 ▲四等高商 四十四中 ▲五等醫專 四十三中

◇個人賞 ▲優勝 白石五段(高 工) ▲次點 三村五段(高商) ▲三位 竹森男(大 學) 白石七三入(平醫)

平南實業野球리-그
兼二浦日鐵軍雪辱

【平南文部】 西朝鮮實業野球리 -그戰 平壤對兼二浦日鐵의 第二 回戰은 二日午後三時부터 平鐵 球場에서 日鐵先攻으로 開始된 바 結局十對三으로 日鐵軍이 雪 辱하엿다

▲日鐵對平鐵第二回戰
平鐵 000001200 —3
日鐵 40050010× —10

平南馬術大會戰績

【平南文部】 平壤乘馬俱樂部主催 紀元二千六百年記念馬術大會는 二 日午前十時부터 平南道騎馬隊馬 場에서 擧行하엿는바 各種目戰 績은다음과갓다

◇甲種馬場馬術
一等 金澗玉 二等 竹內新次 三等 岡井清
◇甲種障碍飛越
一等 竹內新次 二等 金澗玉 三等 玉玩
◇乙種馬場馬術
一等 柴田政 二等 任鍋雄
◇內鮮綜合馬術
一等 相葉政雄

東亞大會(第一日)

【東京電話同盟】 東亞大會第一日 (五日)은 神宮外苑競技場에 開會 케되엇는데 日程은 다음과갓다

◇開會式 四時—五時
▲公演 徒手體操 行進遊戲(女 學) 刀(國部女學)五時—六時
▲自轉車(公路十五키로競技)六時 六時半
▲籠球(外苑公園) 日本對滿 洲中華對比島 五時半—九時半

一事一言

관리에게 일 년에한번 연말에만주던 상여 금을 유월말에 전시수당도 생각 하여 관공리에게 도안번 주어라 하는 기별이 내각으로부터총 독부에도 왓다 ▲국가비상시라 판청에 봉직하는자나 회사 공장에 봉직하는자나 누구나어 려운 난국을 위하여 참고견디 는정신으로 일에열정을 다하되 때가 어느때라고 봉급이적으니 만흐니 하는것을 일위이 말할 수 업슨다 ▲하기는 그간 물 까가오른것도 사실이다 사변전 보다 보통으로는 사오할 쉽안 것은 이삼배오른것도잇서 생활 이전보다 어려워진것도 사실이 다 이때에 판리의생활을 생각 하여 끈경을 얼마큼덜게하였으로 써 직무에 더욱열성하게할것을 기 대하는것은 효과가 만히기대되 는바잇다 ▲사실인즉 물까만이 오른것이아니라 시국산업기관에 서는 종업원에대한 급료도 만히 올리엇다 그래서 학부도 봉급 이나 수당이나 상여금을 올려 서는 안된다고 영을내리반도잇 섯다 ▲그러치만판리의봉급올리 지안햇다 그이유는 판청에서 급료나 수당을 올린다면판청이 외의 일반 회사공장상점등의종 업원급료에도 일반적으로 영향 이 클것을 고려햇기때문이엇슬 것이다 ▲이로써 하급봉급생활자 가판청이나 회사나공평하게 생 활상지출에대한 수입의균형을어 들수잇다면 크게다행한일인것이 다▲수당이나 상여금을바들자이 때에우에서베푼정신을 더욱존중 할바이으 勅旨를기억해야할것이다

空前絶後の超豪華 組週間

6日(木) 唄ふ轟夕起子とそのバンド 同時上映 特別公開『歷史』
7日(金) 唄ふ轟夕起子とそのバンド 同時上映 特別公開『翼の人々』
8日(土) 日活多摩川總動員映畫 小杉勇·轟夕起子 中田弘二·花柳小菊
9日(日) 歷史 第一部 動亂戊辰 監督 內田吐夢
10日(月)
11日(火) パラマウント·超大作 監督 ウイリアム·ウエルマン 總天然色 翼の人々 フレッド·マクマレイ レイ·ミランド ルイズ·キャムベル
12日(水)

六月、六、七、八、三日間 物語風『歷史』スチル展 所 丁子屋五階社交室
毎日早朝九時開場 夜は八時より全部御覽になれます 混み合ひますから御早く御越し下さい

吉本寶塚直營 京城寶塚劇場 京城黃金町四丁目·電本局二六三七

認可 朝鮮第一自動車學院學生募集
月收百五十圓以上 ○運轉手二級ル ○免許試驗共濟 ○トヨタ無料開始 入學案內書無料進呈 要三錢切手
京城西大門町一ノ四七

チヨウザイ機
各種製藥製丸機器製造及修理在庫有
K.S式一九四○年型製造元光新社
京城鍾路水町二ノ四六 光新社工場

芳香 防腐 亞細亞糊
新發賣 本町 沙里院 松山商會

賣却
一、建物 京城府古市町十四番地所在 丸計ビル
一、什器類 約百二十點
右來ル昭和十五年六月十二日午後一時當會社事務所ニ於テ入札ニ依リ賣却可致候條御希望ノ方ハ御來社被下度候
京城府古市町十四番地 電話本局(2)○九四四番
丸計鮮滿運輸計算株式會社 代表清算人 高橋仁作

國防色羅紗專門
御商 ミナト羅紗店
申込次第見本進呈
釜山府寶水町一ノ一二四 電話特三七六番

喘息·神經痛
高血壓 中風
今津博士의畵期的研究
不治가아니다

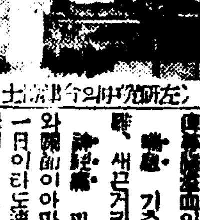

(左研究中의今津博士)

今津研究所

流行歌 國境아가씨 (44001)
콜럼비아레코-드 金安羅

이야기책과 現代
△…古典의 再認識과 그 消化…▽ (完)

申龜鉉

나의 卒業論文主題 ❶

이것과 조흔 「돈·쥬안」이라 [illegible] 스는가 되는것은 「괴—테」의 「파우스트」로 그의 根本理想은 무엇이냐하면 사람들의 全知와 不死를 [illegible] 라는 努力의 失敗가 도리어 自己破滅을 [illegible] 해 빠저버린다는것이다. 그러나 우리評家의 [illegible] 은 그와는 反對로 그의 基礎는 무엇이냐하면 사람들의 全知全能과 不死를 捕捉하라는 努力의 成功이 마침내 鬼神의 [illegible] 不死身 超人格性을 凡人間으로 轉化해버린다는것이다. 不死身 超人格性을 凡人間으로 轉化한다는것은 一般으로 [illegible] 하고 [illegible] 影像中에 最後의 勝利를 實現할수잇다는 [illegible] 心理에 適合한것이다. 이것은 곳 現實과 [illegible] 이 現實을 [illegible] 하고 [illegible] 고자하는 心術의 反映이다. 具體的으로 말하면 어와 가튼 超現實的 要素를 [illegible] 하여 興味追求의 [illegible] 的 「에로티시즘」 가튼데로 [illegible] 는다는것은 現實의 그를또 [illegible] 여러가지 意味—그들의 物質的根據는 勿論 그들의 慾求一般—에서 [illegible] 困難化를 現出하는 [illegible] 的인 [illegible] 過程에 잇서서 必然的으로 나타나는 文學的 反映에 不過한것이다. 現實에 對하여 아무런 [illegible] 도 가질수업는 그들이 恒常 念願에 그리는 理念 [illegible]

[illegible] 어대까지든지 現實을 [illegible] 하고 [illegible] 하고 特殊한 宗敎的 超人格性, 超現實的 要素를 追求하는데 [illegible] 하던 그들 生活의 記錄이 곳 「洪吉童傳」이다. 「超人格性」—이것은 上述한 바와 가튼 宗敎的 [illegible] 「이야기책」의 이와가튼 宗敎的 要素는 두 方面에서 企圖된것이라는것을 [illegible] 수잇다. 하나는 自己를 [illegible] 支持하고잇던 [illegible] 할때에 [illegible] 어떠한 自己自身의 [illegible] 하다는 [illegible] 된것이다. [illegible] 大部分이 [illegible] 라—가 現實의 困難과 苦痛을 「모랄」이란 點에서 克服하지못하고 反抗만을 한

[illegible] 宗敎는 [illegible] 것이 아닐 수 업섯다. 가진 困難과 苦痛을 [illegible] 에가저 가지안코 [illegible] 면 아니되엇다. [illegible] 行하기 爲하여 [illegible] 超人格性이 엇다. 그리하여 現實의 苦痛을 [illegible] 로써 克服하엿다 [illegible] 理는 [illegible] 아니고 [illegible] 單純한것 [illegible] 中에서 勝利를 엇는다는것이엇다. 特히 [illegible] 一派가 [illegible] 李朝五百年과 가튼 時代에는 어느點으로 보든지 宗敎의 [illegible] 人格性은 [illegible] 的이다. 이것이 나의 [illegible] 어본 「이야기책」이다 [illegible] 的인것은 [illegible] 고저하는바이다 [illegible] 이런 「이야기책」을 [illegible] 다는것은 오직그 [illegible] 「批判」하여서 그것을 消化하는데 可能한것이다. 批判消化하는데 「이야기책」은 우리의 피가되고 고기가 되는 것이다. 우리는 [illegible] 一般에게 여러가지 [illegible] 파 無力을 가지 [illegible] 名不知作者의 批判의 [illegible] 을 [illegible] 해수어야한다. 이것이 「이야기책」을 [illegible] 味에서 [illegible] 現在 [illegible] 現代的批判消化—에서 보다는 能力을 所有함으로써 비로소 可能한것이다. 보라 [illegible] 그것은 우리 文學에 새로운 [illegible] 形式을 [illegible] 수잇다는 歡喜의 [illegible] 다. (四、一四)

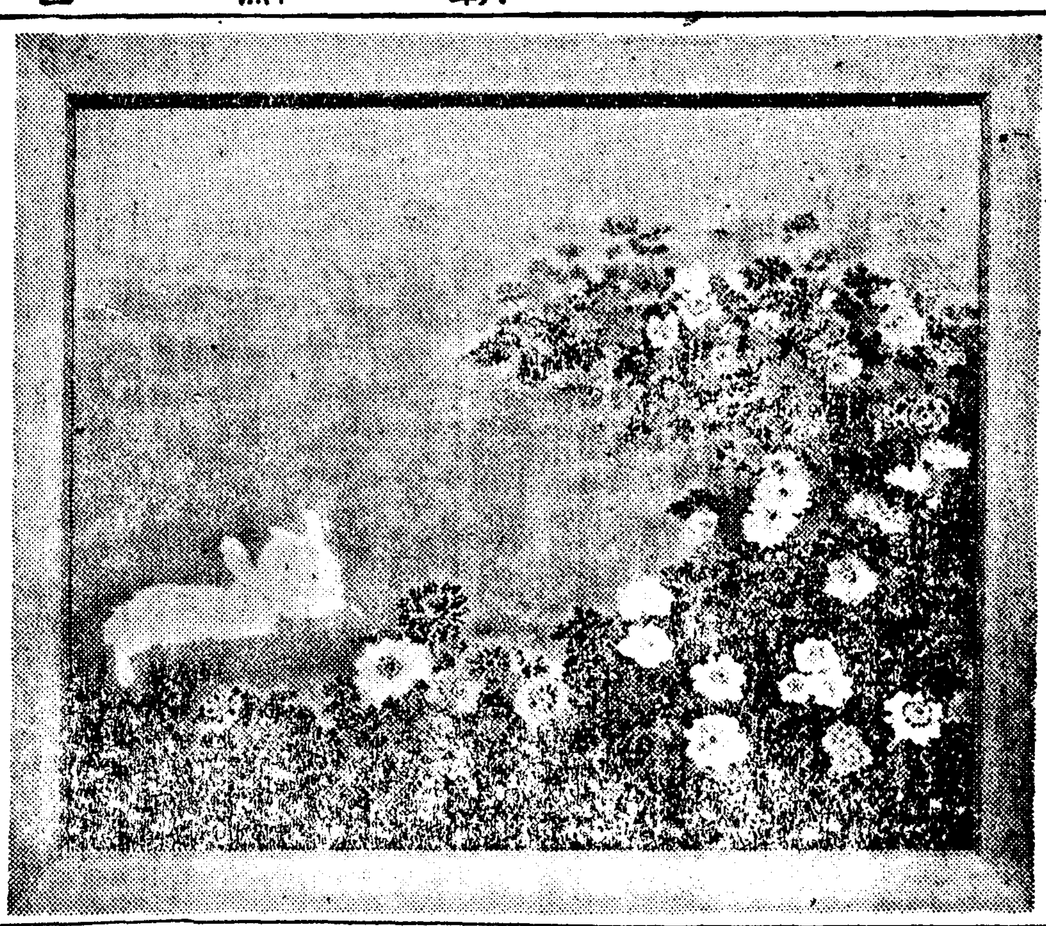

麗日……(第十九回朝鮮美展·特選)……金基昶 作

學藝

動亂下의 英文壇 (中)

詞華集

[illegible] 어」編인 『보라, 무무는자여』라는 詞華集이다. 끈히엽는 行動의 慾求를 느끼는 季節에 이런 題目의 書는 一見 異常스런 『아이로니칼』한 感을 줄것이다. 그러나 아모리한 行動도 그를 報告하기 爲하여 想像이 健全히 깨여잇지 안는限 잘 支持되지 안는다는 것을 알아야 한다. 그러므로 英國의 가장 아름다운 詩篇들과 빗나는 散文을 수북히 收錄한 이 詞華集은 그들과 가티 [illegible] 사람들에게 元氣를 再充케하는 新鮮한 책이 될것이다. 『골돈·보톰리—』의 『[illegible]과 戲曲』도 또한 [illegible] 생각한다. 그들이 時局에 取材한것이라는 意味로서가아니라 (事實 [illegible]

또하나 亦是 詩集으로서 至今과 가튼 社會情勢아래서 퍽 有益한 것이라고 强調할만한 冊이 잇다. 그것은 드라·메

"基督敎"의 "再建" (三)

林學洙 譯

은 그들은 모두 [illegible] 의 傳說이다) 끈히업는 人間의 情熱과 苦痛을 想像的 筆致로 描寫하엿다는 點에서. 한편 近代의 詩에서 哲學으로 視野를 넓혀 興奮이 눈에 띄이는것은 近代의 얼마나 만흔 思想家들이 基督敎義를 個人的 社會的 또는 國家的으로 再建하려고 애썻나 하는것이다. 事實, 現世에 잇서서 우리에게 가장 有益한 것은 『아카데미』한 哲學者들보다도 차라리 이러한 사람들일것이다. 例하면 『니콜라스·베다이프』와 가튼—그는 『靈魂과 實在』에서 先天的인 創造的 人格의 本性을 含蓄잇는 筆致로 叙述하엿다. 또한 그는 基督과 再生의 奇蹟에서 神聖한 人間의 族屬關係를 暗示的으로 例證하려하엿다. 그러나 그의 思想은 基督敎의 『로—만』으로서 따라서 그는 이 世俗에서 宗敎的으로 보아 [illegible] 가지가지 缺點을 發見한다. 그는 가튼 見地로서 『創造』에서는 近代人間主義의 [illegible] 測定한다. 그리고 [illegible] 사람들에게 依하여 [illegible] 世界 [illegible] 는 이어두운 時間에서 [illegible] 보다 널리 參考가 될것이오 또 視野를 넓혀 이 戰亂을 超越하고 생각할때 오늘날 가장 重要하다 [illegible] 冊은 『M·J·마리탱』의 『眞正한 휴—매니즘』일것이다. 『M·마리탱』은 『데모크라시—』가 如何히하여 國家的인 또는 國際的인 基督敎社會로 變形될것인가의 問題를 取扱하엿다.

그의 題目이 暗示하는 바와 마찬가지로 그는 이 俗世를 아주 손을 대일수업는 腐敗한것으로 보는 그런 宗敎的 觀點에는 서잇지 안타. 그러나 그도 또한 [illegible] 宗敎的 根底에서 切離된 『휴—매니즘』에 對하여는

마찬가지로 批判的이다. 그 가 主張하는 『휴—매니즘』이 人類의 秩序를 實現케하는 人間의 참된 [illegible] 確立하려는것이다. 그리고 그는 사람의 人格을 排擊하지 안는것임으로 마침내 現代와 가튼 世界에로 이끌어오고야 만 저破壞的인 個人主義보다 超越한것이다. 事實 人格이 [illegible] 依하여서만 『휴—매니즘』이 救出되는것으로 따라서 『마리탱』은 그들의 心身을 참된 社會의 改革에 바치려는 사람들에게 具體的 示唆를 한것이라고 볼 수잇다.

基督敎에로의 復歸

가튼 問題를 取扱한 보다 平易한 다른 두 冊은 『크리스토퍼·도—손』의 『宗敎와 近代國家』와 『[illegible]』이다. 『[illegible]』의 『基督敎國家의 理念』이다. [illegible] 『[illegible]—리』의 [illegible] 사람으로써 生의 中核을 [illegible] 批判하엿다. 그리고 참 人生觀과 現世的인 人生觀과의 사이의 [illegible] 『잉그람』은 基督의 精神을 우리 사람에게 잇는 歷史를 通하여 世界的이며 [illegible] 建設에로 向하는 한 力學的인 『에네르기』요 또 現代의 混亂속에서도 存在가 可能한것인 그러한것으로 보려한다. 의 近著 『미들톤·머—리』도 그와 『데모크라시—』의 [illegible] 에서 이 現實社會에서의 基督敎의 行動化를 要求하고 [illegible] 는 [illegible] 前者는 새로운 [illegible] 다 高尙한 人間 [illegible] 組織할수잇는 새로운 支配者를 敎育할 必要가 잇다고 한 點으로 보아 퍽 興味가 잇고 後者는 [illegible] 시즘』을 [illegible] 하려는 點에서 [illegible] 다. 또 여기서 그는 『맑시즘』은 社會改革의 [illegible] 達成하기 爲하여 [illegible] 를 必要로하고 [illegible] 物質的 自己充足을 [illegible] 爲하여 『맑시즘』과 [illegible] 여야 한다고 하엿다.

漢詩募集

滄東考選

題 綠陰
押 侵韻部
期限 六月十五日

(薄謝進呈)

純粹文藝是非 ③

『主體化』의 行方—通俗、思想、純粹

安含光

以上과가치 純文藝擁護의 [illegible] 點에 對하여 모두反對하면서도 오히려 오늘의 純文藝에 對하여 從前과는 다른 認識이 要請되어진다는 [illegible] 어떤 [illegible] 理由에서 엇던가? 便宜上 나는 그들 文藝的 現實에 局限해 생각해 볼가 한다.

(時代)

의 轉換이 우리에게 [illegible] 의 하나는 現實의 主體的 把握의 길을 [illegible] 하엿다는 點이다. 그러나 結局 主體化의 問題는 表面的 道具로서의 愛玩에 [illegible] 的으로 成就되어지는 못할 [illegible] 을 것이라 達成하려는 [illegible] 에서도 먼距離에 [illegible] 것이 오늘의 形便이다.

主體化의 問題는 무엇보다도 먼저 『主體』를 包攝하지 못하는 一切의 抽象的인 것에 對한 [illegible] 思想의 [illegible] 에 對한 反對이기도 하엿것거니와 個個의 主體와는 [illegible] 抽象化된 『理性』이란것에 다가 [illegible] 自由主義的 觀念에 對한 反對이기도 하엿다. 뿐만 아니라 그는 同時에 價値의 平等性을 [illegible] 一切의 傾向에 對한 反對이기도 하엿다. 그러라고 하는 것은 [illegible]

(主體)

를 [illegible] 으로 하나 [illegible] 는 언제나 客觀的으로 存在하는것이어서 [illegible] 理와 [illegible] 를 떠나 [illegible] 理由는 [illegible] 기 때문이다.

어리하여 現實의 主體的 把握이라고 하는것은 主體에 依한 現實의 規定을 意味하는것이 아닐수업고 따라서 現實을 主體的으로 把握하려는 作家에 게잇서서는 언제나 自己作品 에對하여 嚴然한 [illegible] 을갓지안흘수 업게된다. 하나 [illegible] 가지 主體化의 問題가 [illegible] 어지지못한結果 作者는 作品에 對한 [illegible] 主體的으로 規定支配하는 代身에 主體性을 [illegible] 다 [illegible] 는 傾向에로 [illegible] 되면서잇다.

이러한 傾向은 한테—마의 無論理、題材選擇의 無批判等으로 서나타난다. 이런것은 要컨대

(主題)

의 解放이란것이 그릇된方向에로 醉入되어진것임에 不外하다.

이리하여 作者는 生活의 現象面을 批判없이 거니며 [illegible] 生活의 [illegible] 面에 對하여 보다만흔 [illegible] 를 느끼고잇는것이 오늘의 大勢 [illegible] 意外라 또 作者自身의 精神이 그러한 世界에 對하여 [illegible] 的인 位置에서 [illegible] 되어서잇는 탓으로해서 그는 보다만히 通俗小說에로 接近되어지면서 잇다는 事實을 否認할 수는업다. 그는 題材選擇에잇서 歷史的比重의 考慮가 全然 缺如되어잇고 또 그

(內容)

에 [illegible] 한 常識的 迎合의 世界에란 點에 잇어 特[illegible] 價的이다.

以上은 主體化의 問題의 形式的 [illegible] 招來한 一現象으로서의 通俗作品에로의 接近이어니와 다른한개의 [illegible] 的인 現象은 作者의 [illegible] 인 『포—즈』다.

그는 作品과는 別個로 作者自身의 精神이 노—[illegible] 서 表情하는 態度다. 이러케

[illegible] 때 讀者는 [illegible] 形象을 通하여 作者의 精神을 感受케된다니보다는 作品의 世界는 그러치마는 內本來의 精神은 보다 [illegible] 에있노라』는 一種의 『제스추어』를 본다. 이러한 態度가 往往이 [illegible] 되어지고잇다는 것은 [illegible] 歸結이다.

이러한 [illegible] 의 『포—즈』의 다른 形式에 依한 또한개의 現象으로서 一部作家의 『思想信號』에 [illegible] 한다. 卽 自己世界(作品)의 通俗性、常識性、또는 小主觀性에 對한 [illegible] 인

(反省)

은 그의 [illegible] 서 [illegible] 것이 [illegible] 『思想』이란 [illegible] 만이 [illegible] 다.

그리고 그 『思想』이란 바람(風)은, [illegible] 기위해서만 使用되어지기는 것이기 때문에 반드시 方向의 一定性이 [illegible] 一作의 必要를 [illegible] 定하고잇지 안타는 點이 [illegible] 이다.

이러케 現實의 主體化의 [illegible] 邪道에로 이끌려서, 現象面에로의 迎合에서 通俗作과의 接近을 [illegible] 하고, 다른한편에서는 僞善的인 [illegible] 을 [illegible] 의 思想 [illegible] 이、이 [illegible] 진대、이러한 [illegible] 에서의 純粹文藝의 [illegible] 味한다는 [illegible] 情이 곳 純文藝 [illegible] 提供한다는것은 아니다. 오를 에 純文藝란고 [illegible] 것가운데에도

(批判)

되어잇는 [illegible] 고、또 [illegible] 一般的態度에서 [illegible] 다하여 『[illegible]』의 『[illegible]』、『[illegible]』의 아름다움을 取하는나머지 『[illegible]』의 『노리』를 버린다는 수도업슬거며、또 『[illegible]』의 『[illegible]』에 [illegible] 되는나머지 그의 思想詩를 [illegible] 할 수도업슬거며

더욱이 『네크라소프』의 [illegible] 的作品은 그의 思想的 內容에잇다는것도 否認할수업는 事實이라 一箇作의 必要를 스스로 認定하고잇지 안타는 點이 特徵的이다.

그러니까 純文藝批判이 나뻣다는것이 아니라 原則論의 具體的事實—通俗作에로의 接近과 作家의 僞善的態度가 더 [illegible] 되어저야할 問題라고

當選漢詩

滄東考選

落花

佳作之一　開城府北本町七四二　小石 禹錫亭

纔見開花又落花
一春容易夕陽斜
兒女空歎洛城陌
漁郎不繫武陵槎
物理自然貧結子
年光無奈若奔蛇
却憐戱蝶饒情緒
欵舞還尋舊着楂

"비엔나" "그리웁다!" (三)

荷潭 都宥浩

옛날에 서로헤어진後로는 彼此에 消息조차 알길이업다. 오직 『엘르진』君의 出觀消息만을 들엇슬뿐이다.

君의 職業은 前番大戰時에 戰死를 하섯거나 慈堂되는 [illegible] 寡婦에 다름업는 몸으로 어린 獨子를 다리시고 守節을 하셧섯다. 그는 그의 半生을 외아들의 敎育에 바처섯다. 貧寒한家勢언만 아들을 大學에까지 보내엿스니 [illegible] 事情이야 알수 잇지 안흘가!

君은 나종에는 學位도어덧고 國家試驗에도 合格을 하엿섯다. 그리하여 언는高等學校에서 敎鞭을 잡고 生計를 하게되엿섯다. 그는어느듯 著書도잇서 學者間에 好評을 밧게까지되엿섯다.

君은 生計가 安定하엿슴에 學生時代의 愛戀人과

結婚까지 하엿섯다. 그어느날 나는 君의 새로운 『스윗홈』에 가서 얼마나 愉快하게 놀앗든가!

그러나 世上은 왜無情도 하엿기에 結婚生活을 한지 一年도 채못되어 君은 愛妻를 일허버렷섯다. 昨年六月나는 그의 葬式에 가보앗섯다. 못는棺우에 내던진가래흙 던질때 그때의 나는 마나 悲痛하엿든가! 情다운 벗 『엘르진』君은 그後

저녁에 나는 君을 끌어안고 울지안햇든가! 나는 울엇거니君도 울엇섯다! 戰線에 나간 『엘르진』君은 至今 無事히잇는지! 하늘은 그를 부디 保護하소서!

維納에도 벌서 여름은 왓스리라 戰爭에 참혹한 歐洲地帶이오나 維納은 아직도 安全地帶이다. 다리건너 『따늄』江저편 人가에는 萬年이나되면 如前히 人波가 흐러질것이다. 『따늄』江외편 『다리건너』는 江가에 繁華한 草原이 쑥벌러잇고 그끄트로는 堤防이 설치어잇다. 거기 잔디밧가에서 대글대글 구울며 日光浴을 하엿섯고 江물에 뛰어들어 헤엄을 치기를 나는 몇번이나 하엿든가!

祖國의 事情이 무리하였슴을 짐작하엿으니 누구에게 돈을부어 저 『기리』를 씻고 노래를부르려나 나는그들을 [illegible]

짐못한것을 부러워하던 그 어느날! 아, 그때는 나는벌써 二十고개를 넘엇지도 오

래때엿다. 그날에 나는외로 다로 구울고 놀다가 옷을입고 보따리를 다시집어 지고 구두를신고서 진는해를 외쪽으로 江上流便을向하여 것기를始作하엿섯다. 怒濤가튼 人波도 어느듯 갈아안젓고 여기저기 芝가 [illegible] 에서 少年少女의 무리들은 돌式센式 어룽기고 잇슬때 『레오폴』[illegible] 뒤로 해는넘어갓거니 江上의 그림자는 겁고 도돌엇다. 멀리『[illegible]』의 『빠슈잡』(尖塔)으로 [illegible] 가 잇살어지는 또도나무숲우에 [illegible] 나붓긴저녁놀 속으로 그림자지지 [illegible] 엇다. 어디서 [illegible] 소래는 들니듯 마듯하며 羊의무리는 마을로 돌아가겟지. 나는 定處업시 江邊으로 자꾸오르내리거나 거기잔디밧우으로 도까한마리 뛰여갓섯다. 黃昏에 江邊잔디밧우를 뛰여가는 톡기처럼 維納생각은 내기슴통산우를 뛰여간다.

維納에서 아침일찍기 배를타고 『따늄』江을 내려가면 저녁에는『뿌다페스트』에 닷게된다. 『뿌다페스트』를 차저가기 나는두번이엇섯다. 처음에는 『[illegible]』[illegible] 에서 [illegible] 『[illegible]』때 『저번』을 [illegible] 들어마

존德으로 아무문제업시 二年을지난後 고 둘째번은 [illegible] 伯林에잇슬때갓다가 羅馬로 돌아오는 길이엿섯다. 八月一日에 더위를피하여 나오 [illegible] 聖『스데판』祭를 구경하는 [illegible] 그때는 米國學生『[illegible]』君과同行하게되엿섯고 途中에 船上에서 米國사람몃을더만나게되엿섯다. 그날저녁江上의 하로를 질겁게보내고 밤에『뿌다』市에上陸하니 [illegible] 칠『[illegible]』의 名節이라 旅館들은모두 [illegible] 이엿섯다 어디저리 [illegible] 宿所를 求하러 다니다 우리들은 나중에는 少年少女旅行隊의 合宿所에서 먹으니이를 二十歲以下로 속이고 하루밤 자게되엿섯다.

그다음날우리는 다시어느 私家에 宿所를 차즈게되엿섯다. 그때 우리는 밤에 火花 구경도 하엿섯고 酒店에 들어가서 『집시』의 音樂도 들어보앗섯다. 匈牙利葡萄酒의 王位를 占領한다는 『도까아』도 맛보앗다 맛잇는 [illegible] 을 어덧섯다.

(筆者는 비엔나大學에 잇든 『엘르진』君과同學)

附錄

힛틀러—總統과 地圖

★歐洲戰의 最近事態때문에 出版社의 利益은 가장 直接的으로 또 急迫하게 影響을 주는出版社는 무에니해도 아마 地圖出版이다. 世界 歐洲의 新聞은 [illegible] 이 힛틀러 總統의 새 進出할것이다. 卽 [illegible] 들어니키엿단것은 지도 地圖엿다.

★그러나 ▽—△ 地圖가 刻刻으로 날 [illegible] 休紙기되는때문에 한편 出版社에 充當을박게엇다고한다. 倫敦 『쵸—지·필립』父子商會라고하면 百年間이나 地圖出版을 專門으로해온 곳이다. 世界各方面販地圖들은 다시 獨逸語로 찍어서 印度 [illegible]

만해도 그나라 方言으로 [illegible] 가지로 地圖를해 [illegible] 는다.

★그로支配人의 말을드르면 ▽—△ 國境이 變更될적마다 地圖는 改訂되어야하므로 그手續이 [illegible] 複雜하지안타고한다 特히 地名이 자꾸갈리는데는 매우머리를 알른다고한다. 『핀란드』가튼데서는 前에는 地名이 [illegible] 엿는데 다음에는 『[illegible]』말로 요기울 은 다시獨逸語로 고처섯다는것이다.

포스터—의 戰爭 ⑤

나라별 第一次大戰의 [illegible] 어떠케 [illegible] 『이엇어니[illegible]』

『오래인[illegible]—오래인[illegible]』라고 [illegible] 一」의 [illegible] 하고서 [illegible] 그리고 [illegible]

孫子講義

李昇圭

九地篇 (十)

是故로 不爭天下之交하며 不養天下之權하고 信(伸으로 同)己之私하야 威加於敵이라 故로 其城을 可拔이오 其國을 可隳니라

【註】此節은 上文에 霸王의 兵을 말함이라 信(伸)은 交援을 [illegible]

【通解】三軍의무리를쓰되 한사람 부리는것 가치할지니라

施無法之賞하고 懸無政之令이니라

【註】張預—曰法을먼저 賞을 미리 告하지아니 하고 다임에臨하여 制定하며 위서 [illegible] 의 마음을 [illegible]

犯三軍之衆호대 若使一人이니라

【註】曹公이曰犯은用이니 罰이 밝어서 三軍의무리를쓰되 한사람 부리는것가치하니라

犯之以事오 勿告以言하며

【註】[illegible] 하고 [illegible] 써 [illegible] 니라

犯之以利오 勿告以害니라

【註】張預—曰人情이 利를보면 나가고 害를보면 避하는故로 [illegible]

投之亡地然後에 存하고 陷之死地然後에 生이니라

【註】李筌이曰兵이死地에 잇스매 반드시 목숨을 決斷하여 차워질기를 求하나니라

【通解】亡할땅에던진然後에 存하고 죽을땅에빠진然後에 사나니라

【例】漢韓信이 背水陣으로 趙軍을 깨친것이라 諸將이 물어가로대 兵法에 右에는 山陵을 등지고 前과 左에는 水澤이라하 엿는데 이제將軍이 臣等으로 하야금 도리어 背水陣으로 싸호게한것은 무슨法입니까 韓信이 가로대 이것이 兵法에 잇는데 諸君이 살피지못함이라 兵法에말하기를 死地에 빠진後에 살고 亡地에둔後에 存한다 하지 아니하엿드냐 또 한내가 [illegible] 市井의 [illegible] 隊를 거느린것이아니오 일로바 市井無賴를 몰아 싸호는것이니 살땅으로주면 다다라날것이니오 이러하니 거니에 [illegible] 服하더라

世界의 귀

飛機用輕量塗料

米國陸軍 [illegible] 氏는 이번에 飛行機 [illegible] 의 [illegible] 이그 性能에 미치는 影響에 대하여 [illegible] 하엿는데 그것을 보면 오늘의 飛行機는 一時間에 四十哩도 以上의 『[illegible]』를 使用하는것은 不許하다 [illegible] 研究한後 [illegible] 年間 [illegible] 十五哩도면 되는 『[illegible]』라고하지만 實은 『[illegible]』를 쓰면 [illegible] 그것만으로 그것을 [illegible] 果 飛行機의 速度는 [illegible] 間에 五哩 이나 더해다고한다.

心臟을 재는 方法

【[illegible]】在 [illegible] 『[illegible]』所長 [illegible] 博士는 지난四月 [illegible] 市에서 [illegible] 에서 [illegible] 서 사람의 心臟은 [illegible] 나 人心臟은 크다고 [illegible] 美國 [illegible] 하엿다 博士의 [illegible] 는 [illegible] 손을 쥐여시고 [illegible] 먹이쥐여지지요? 그것이 바로 여러분의 心臟의 크기입니다 나는 [illegible] 마한사람에게 [illegible] 을 어덧읍니다 [illegible] 사람은 心臟도크고 [illegible] 사람은 心臟도 [illegible]

와그너—祭 戰時에도 無休

【伯林[illegible]】 [illegible] 이로이트』에서 [illegible] 『와그너』祭에는 [illegible] 出席하여 [illegible] 는 [illegible] 하는 『와그너—』祭는 [illegible] 서 中止되는 [illegible] 라고하여 [illegible] 例 [illegible] 祭는 [illegible] 한 『와그너』 [illegible] 『[illegible]』 [illegible] 되엿다 [illegible] 兵 [illegible] 前線에서 [illegible] 負傷兵을 [illegible] 하고 [illegible] 勞働者 [illegible] 同地의 住民은 『와그너』祭가 中止되엇다고 야단이다

新刊紹介

▲小波全集 方定煥遺著 五百部限定版 =어린이讀本 童話、童話劇、實談、童謠、少年小說、隨筆、論文等 發行所 京城府鍾路二丁目八六 博文書館 振替京城二〇二三番 定價三圓五十錢

▲人文評論 六月號 發行所 京城府光化門通二一〇 人文社 振替京城一八六三三番 定價六十錢 送料二錢

貧血·結核·胃腸強化에의 使命

貧血結核治療劑

精肝

鱈肝臟·牛膽汁

牛膽汁配合(特許製劑)

肝臟호르몬 牛膽汁配劑의 妙味

本劑가 臨床家의 賞讚을 博하는 第一의 理由는 牛膽汁의 配合에 依해서 成分의 消化吸收를 佳良케하여 單一肝油劑와가튼 消化障碍를 隨伴치안코 胃腸衰弱者의 服用에 適當한點에 잇다

또한 貧血性諸症에 對한 所謂肝臟호르몬療法은 牛膽汁의 協力作用에 依하여 一層그 治療使命의 達成에 完璧을 期待할수잇는 同時에 코레스테린 카루슘 燐化合物其他를 含有하고 豐富한 榮養素의 給源으로서 綜合的藥理效果를 認定함!

□適應症□
惡性貧血·續發性貧血其他貧血性諸疾患
肺結核·肋膜炎其他結核性諸症·腺病質
夜盲症·佝僂病·神經衰弱·發育障碍·榮養不良·過勞·早老等

錠劑	
二〇〇錠	二·〇〇
1000錠	六·〇〇
三〇〇〇錠	一五·〇〇

末粉	
六〇瓦	一·八〇
二五〇瓦	六·〇〇
五〇〇瓦	一一·〇〇

株式會社 藤澤友吉商店
大阪市東區道修町·東京市日本橋區本町·京城府西小門町

NK 1506

鑛工業原價計算 企畫院原案成立

鑛工業原價計算要綱案 (六)

二、第一製品綜合計算과 品種別綜合計算＝第一製品綜合計算이라함은 第一製品을 連續的으로 生産하는 生産形態에 適用하는 것으로서 工程의 綜合原價를 生産量으로 除하여 製品에 均分하는 方法을 말하는 것이다 第一製品綜合計算은 例를 들면 石炭採掘業等에 適用한다 品種別綜合計算이라함은 品種別製品을 連續的으로 生産하는 生産形態에 適用하는 것으로서 이것을 等級別綜合計算과 組別綜合計算으로 區分함 等級別綜合計算은 工場 또는 一工程에 있어서 同種의 製品을 連續生産하고 各品種製品을 形狀의 大小 品位等에 依하여 等級으로 區別하는 生産形態에 適用하는 것으로서 工場 또는 工程의 綜合原價를 計算하고 이것을 各等級別製品으로 分割하여 …

六月資金移動豫想

三億三千餘萬圓이 支拂超過

【東京】六月의 資金移動豫想은 支拂高七億四千七十五萬七千圓에 對하여 拂込은 四億三百九十六萬五千圓으로 結局 三億三千七百七十九萬二千圓의 支拂 超過로 되었다 …

米穀證券償還	二四一、〇〇〇
蠶絲證券同	五、〇九七
地方債同	二、八二五
銀行債同	八、六二八
會社債同	

國債拂込額	
滿洲國公債同	
地方債同	一六二、七二四
銀行債同	五、二六八
會社債同	四、七九九
滿洲國關係債同	九、六九五
株式拂込額	一〇三、六九
拂込高豫想（單位千圓）	
合計	七四一、七七七

對英爲替는 釘付

爲替銀行의 損失은 政府補償!

爲替調整의 根本方針

【東京電話同盟】 … 對英爲替問題는 過日貿易局으로서는 豫備金支出에 依하여 … 爲替銀行의 損失에 對한 補償의 方法을 講하여 … 大藏當局으로서는 大體如左히 對英爲替市勢를 釘付코자하고 있다

國債消化

五月中良好

【東京】五月中에 있어서의 國債消化高는 市中賣却 一億四千二百萬圓、官廳引受五千五百萬圓、郵便局賣出 七千七百萬圓、預金部買入 一億圓으로서 總合計는 五億七千三百萬圓으로서 月中發行額五億圓에 對한 消化率은 一一四%로 年初來의 最高消化率을 示現하였다 …

朝鮮産品見本市

滿洲各地에서 開催

經濟懇談會도 연다

總督府에서는 來二十六日부터 二十日間에 亘하여 大連、奉天、新京、錦州等의 各地에서 朝鮮産品見本市를 開催하는데 …

生擴計畫集中化

五月計畫資本三億餘圓

比前年同月大減少

【東京】日銀調査＝五月中에 있어서 … 事業計畫資本은 三億餘圓으로서 前年同月에 比하면 大減少이다 …

土建界苦境深刻

工事金融도 中止方針

歐亞連絡貨物

三新徑路設置

【新京四日發同盟】滿洲里經由歐亞連絡貨物輸送路는 從來 滿洲里 … 이것을 三徑路로 하기로 되었다 …

工事三千八百萬圓

缺損千六百萬圓

▲…京城土建協會의 實績

京城土木建築業協會에서는 …

朝郵店所長會議

朝鮮郵船의 支店出張所長會議는 四日 …

埃及棉最終收穫豫想

【카이로三日發同盟通】埃及農務省은 一九三九—一九四〇年度의 埃及棉花最終收穫豫想을 八五二萬六千九百칸타르로 發表하였다 …

經濟用語解說

値基

掛目

繭價算出

絲量

穀物商團體

統制强化急務

新麥期를 앞두고 그 配給機構의 整備를 … 米穀配給統制强化도 … 朝鮮內의 現狀은 … 穀物商業團體의 …

鮮銀券發行高週報

一、銀行券總發行平均高 (自五月二十六日至六月一日)

無盡協會總會

六月八日開催

朝鮮無盡協會 第十七回定時總會는 來六月八日 午前十時부터 銀行集會所에서 開催하고 …

一、昭和十四年度事業報告
一、同決算報告承認
一、昭和十五年度豫算承認
一、提出議案議決

造船十二隻承認

＝四萬六百十噸＝

北支小麥收穫

豫想良好

出廻도 樂觀視

【北京一日發同盟】今年度의 北支各地小麥는 …

卸商聯盟役員會

京城卸商聯盟에서는 五日午後四時 …

滿拓鮮拓總裁

理事長兼任發令

【新京四日發同盟】滿拓、鮮拓兩社에 對하여는 …

殖産契를 活用

金融新麥集荷

現物續軟

麗水、博多航路

大阪商船關心

米國生絲需給統計

貯銀人事異動

局面打開困難

後場浮動

前場反昇

株式 浮動 一高一低

今日의 市勢 四日

今日財界日

弘中商工二分減配

獨機空襲으로 巴里株式取引停止

高周波九分配當

京城物價 四日

海外經濟 三日

銀行券 三日

東京國債

海草

物價

株式

金利手形交換

對外爲替

生絲

綿布

棉花

鰯油粕・麥粉

證券 延米 京城府黃金町 鄭運得取引店 電話② 260番

三國志 【205】

韓龍雲譯 熊超畵

三顧草廬 (四)

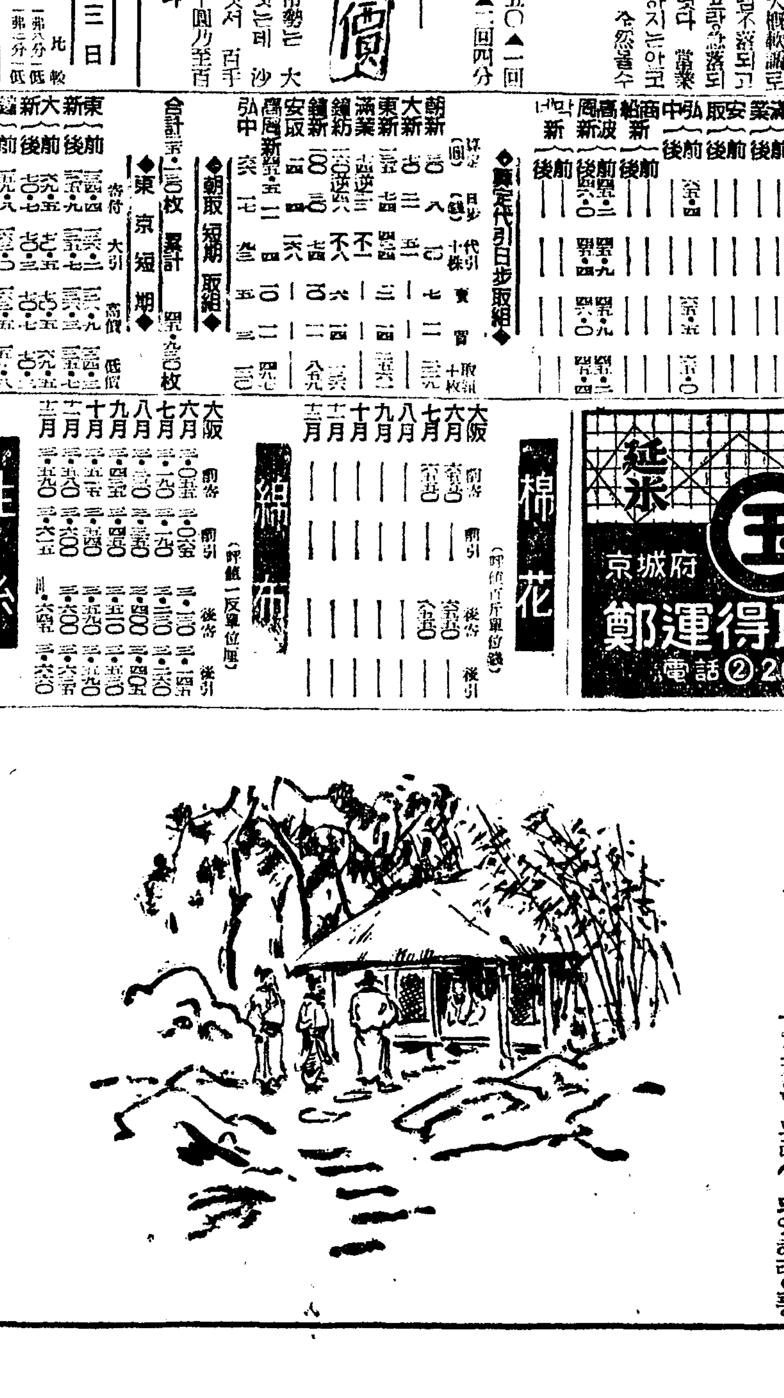

「지금 초당에서 글을 읽고 있는 …」